



Relatório de Gestão

Ano Económico de 2021



Índice

| | |
|---|----|
| Introdução | 3 |
| Sistema Contabilístico | 3 |
| O Relatório de Gestão | 3 |
| Caraterização da Entidade | 4 |
| I – IDENTIFICAÇÃO..... | 4 |
| II – DADOS GEOGRÁFICOS..... | 4 |
| III – ESTRUTURA ORGANIZACIONAL..... | 5 |
| IV – IDENTIFICAÇÃO DOS RESPONSÁVEIS | 5 |
| ÓRGÃO EXECUTIVO | 5 |
| ÓRGÃO DELIBERATIVO | 6 |
| VII – MAPA DE PESSOAL..... | 7 |
| VIII – POLÍTICA ORÇAMENTAL..... | 7 |
| Análise Financeira | 8 |
| Situação orçamental - Receita | 8 |
| Situação orçamental - Despesa | 9 |
| Saldos de Gerência / Tesouraria | 10 |
| Aplicações legais | 11 |
| Princípios e Regras Orçamentais | 11 |
| Principais Políticas Contabilísticas | 11 |
| Investimentos | 12 |
| Plano Plurianual de Investimentos | 12 |
| Resultado | 13 |
| Conclusão | 13 |
| Resultado líquido | 13 |
| Passivos e Ativos | 13 |
| Passivo financeiro: | 13 |
| Ativo financeiro: | 14 |
| Divergências e Justificativos | 14 |
| Divergências | 14 |
| Justificativos | 14 |
| Nota Final | 14 |



Introdução

Sistema Contabilístico

Desde 1 de Janeiro de 2020 que as autarquias locais passaram a estar sujeitas a um novo regime contabilístico – o SNC-AP – caracterizado, de entre outros aspetos, pela introdução de um novo paradigma às finanças públicas, centrado, fundamentalmente, na sua contabilidade, relato, controlo e transparência das contas públicas.

Foi igualmente previsto um regime simplificado para Microentidades, funcionando com base na NCP26 – Norma de Contabilidade Pública 26 que se centra na Contabilidade e Relato Orçamental, o qual é aplicável às autarquias locais que apresentem nas duas últimas prestações de contas um montante global de despesa orçamental paga inferior ou igual a 1.000.000€.

As entidades que se integram neste regime apenas são obrigadas a utilizar a Contabilidade e Relato Orçamental e a divulgação do Inventário do Património. (art.º 6 da Portaria 218/2016 de 9 de agosto)

O regime simplificado é aplicável à Freguesia de Fonte do Bastardo, em função do respetivo montante global de despesa orçamental paga nas últimas duas prestações de contas, nomeadamente 85.520,92 euros em 2019 e 70.512,52 euros em 2020.

O Relatório de Gestão

No cumprimento do estabelecido no Decreto-Lei n.º 192/2015, de 11 de setembro, que aprovou o SNC-AP (Sistema de Normalização Contabilística para as Autarquias Locais) apresentam-se os documentos de prestação de contas relativos ao período entre 01 de janeiro de 2021 e 31 de dezembro de 2021.

O presente Relatório de Contas e Documentos de Prestação de Contas relativo ao ano económico de 2021 serão submetidos à apreciação do Órgão Executivo e do Órgão Deliberativo, nos termos do disposto nos artigos 16.º, n.º 1, alínea e) e alínea b), do n.º 1 do artigo 9.º da Lei n.º 75/2013, de 12 de setembro.

A prestação de contas, não obstante a boa-fé que deve sustentar a sua elaboração, pressupõe um conjunto de documentos que procuram na experiência vivida, demonstrar a execução orçamental e financeira de um ciclo temporal, geralmente coincidente com o ano civil.

No que respeita à sua estrutura, e conforme determina a lei, foi elaborada em obediência aos princípios da clareza, exatidão e simplicidade, de forma a possibilitar a sua análise, tanto na vertente económica, como na vertente financeira, espelhando a eficiência na utilização dos meios afetos à persecução das atividades desenvolvidas pela entidade e a eficácia na realização



dos objetivos inicialmente aprovados, guiados pela ação política, tendo sempre presente os superiores interesses coletivos da população da Freguesia.

Os documentos de prestação de contas foram elaborados de acordo com a Instrução n.º 1/2019 – publicado no Diário de República, II Série n.º 46 de 06 de março.

Caraterização da Entidade

I – IDENTIFICAÇÃO

Designação: Junta de Freguesia de Fonte do Bastardo

NIF: 512084246

Endereço (Sede): Estrada Regional nº 1-1ª

Concelho: Praia da Vitória

Distrito: Região Autónoma dos Açores

Telefone: 295 515 134

Fax:

E-mail: jffb123@sapo.pt

Regime Financeiro: Simplificado - Micro-entidade SNC-AP

A Junta de Freguesia Fonte do Bastardo desenvolve Atividades no âmbito da lei, vista a prossecução dos interesses próprios da população residente na respetiva circunscrição administrativa.

II – DADOS GEOGRÁFICOS

A Junta de Freguesia Fonte do Bastardo, inserida no concelho de Praia da Vitória, composta por uma área de 8.90 km², com aproximadamente 1.278 habitantes (dados INE censos 2011). A sua população eleitoral é de 1.095 eleitores. (dados MAI – Mapa nº 1/2022 publicado a 1 de março de 2022).



III – ESTRUTURA ORGANIZACIONAL



Ilustração 1 - Estrutura Organizacional Órgão Executivo

IV – IDENTIFICAÇÃO DOS RESPONSÁVEIS

ÓRGÃO EXECUTIVO

A composição do órgão executivo da junta, responsável pelo exercício de 2021, é a representada na seguinte tabela.

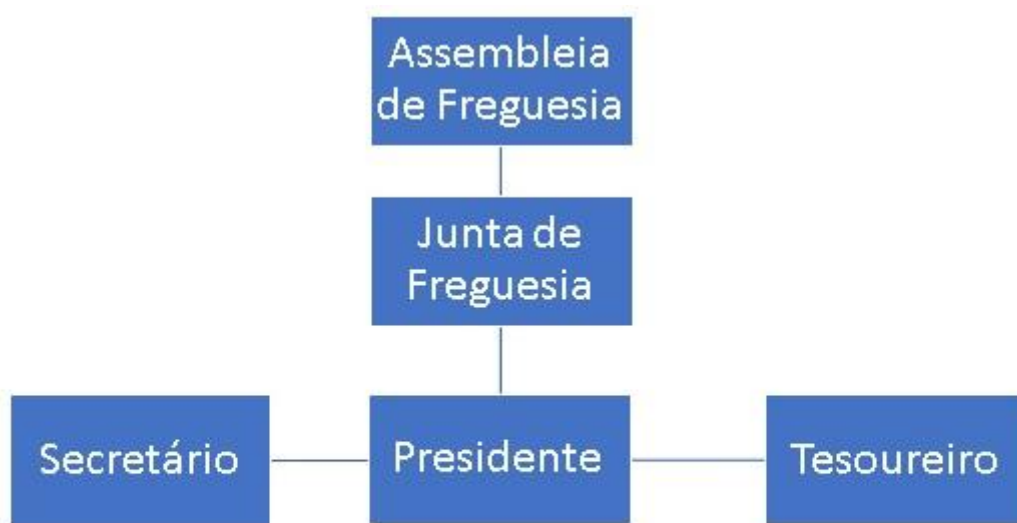
| TITULAR | CARGO |
|-----------------------|--------------|
| John Oliveira Borges | Presidente |
| Ana Paula E. Freitas | Secretário/a |
| Elsa D. Borges Simões | Tesoureiro/a |

Tabela 1 - Composição do Órgão Executivo

De acordo com o disposto no artigo 16º da Lei n.º 75/2013, de 12 de setembro, é da competência da Junta de Freguesia Fonte do Bastardo, entre outras:



- Elaborar e manter atualizado o cadastro dos bens móveis e imóveis;
- Elaborar e submeter a aprovação da assembleia de freguesia ou do plenário de cidadãos eleitores as opções do plano e a proposta do orçamento;
- Elaborar e submeter a aprovação da assembleia de freguesia ou do plenário de cidadãos eleitores as revisões às opções do plano e ao orçamento;
- Executar as opções do plano e orçamento, bem como aprovar as suas alterações;
- Elaborar e aprovar a norma de controlo interno, quando aplicável nos termos da lei, bem como o inventário de todos os bens, direitos e obrigações patrimoniais e respetiva avaliação e ainda os documentos de prestação de contas, a submeter à apreciação do órgão deliberativo;
- Remeter ao Tribunal de Contas, nos termos da lei, as contas da freguesia.

ÓRGÃO DELIBERATIVO

O órgão deliberativo da freguesia, constitui a Assembleia de Freguesia, apresentando a seguinte composição:

| TITULAR | CARGO |
|---------------------------------------|-----------------|
| Manuel Vitalino Fagundes | Presidente |
| Sérgio Cardoso | 1º Secretário/a |
| Melissa Vieira | 2º Secretário/a |
| Flávio Rocha | Membro |
| José Eugénio Ferreira Areia | Membro |
| Shely Lima | Membro |
| Júlia Martinha Martins Borges Faria | Membro |
| Ana Paula Goulart Andrade de Medeiros | Membro |
| Rui Miguel Lemos Martins | Membro |

Tabela 2- Composição do Órgão Deliberativo

Compete à Assembleia de Freguesia, nomeadamente:

- Acompanhar e fiscalizar a atividade da freguesia, sem prejuízo do exercício normal da competência desta;



Análise Financeira

Seguidamente apresenta-se a análise à estrutura e evolução da política orçamental desenvolvida pela autarquia.

O Orçamento corrigido, a 31/12/2021, apresenta a seguinte composição:

| RECEITAS | | % | DESPEASAS | | % |
|-------------------------|---------------------|----------------|---------------------|---------------------|----------------|
| Saldo gerência anterior | 35 564,16 € | 31,79% | Despesas correntes | 69 383,47 € | 62,01% |
| Receitas correntes | 54 815,00 € | 48,99% | Despesas de capital | 42 502,69 € | 37,99% |
| Receitas de capital | 21 507,00 € | 19,22% | | | |
| Total | 111 886,16 € | 100,00% | Total | 111 886,16 € | 100,00% |

Situação orçamental - Receita

As receitas arrecadadas no ano de 2021 totalizaram o montante de 80.900,45 euros, de um total previsto de 111.886,16 euros constituído por €80.900,45 euros de receitas orçamentais e por €35.564,16 euros do saldo da gerência anterior, sendo a sua composição de (50,57) de receitas correntes e (49,43%) de receitas de capital, correspondendo a uma execução superior em 13.575,45 euros ao orçamento inicial que foi no total de 67.325,00 euros.

| Receitas | | |
|--|------------------|---------------|
| Receitas Correntes | Valor | % |
| 01 - Impostos Directos..... | 3 558,87 | 3,06% |
| 02 - Impostos Indirectos..... | 0,00 | 0,00% |
| 04 - Taxas, Multas e Outras Penalidades..... | 56,80 | 0,05% |
| 05 - Rendimentos da Propriedade..... | 0,00 | 0,00% |
| 06 - Transferências Correntes..... | 55 277,78 | 47,46% |
| 07 - Venda de Bens e Serviços Correntes..... | 0,00 | 0,00% |
| 08 - Outras Receitas Correntes..... | 0,00 | 0,00% |
| Total de Receitas Correntes | 58 893,45 | 50,57% |
| Receitas de Capital | Valor | % |
| 09 - Venda de Bens de Investimento..... | 2 000,00 | 1,72% |
| 10 - Transferências de Capital..... | 20 007,00 | 17,18% |
| 11 - Activos Financeiros..... | 0,00 | 0,00% |
| 12 - Passivos Financeiros..... | 0,00 | 0,00% |
| 13 - Outras Receitas de Capital..... | 0,00 | 0,00% |
| 15 - Reposições não Abatidas nos Pagamentos..... | 0,00 | 0,00% |
| 16 - Saldo da Gerência Anterior..... | 35 564,16 | 30,54% |
| Total de Receitas de Capital | 57 571,16 | 49,43% |
| Total de Receitas: 116 464,61 | | |



Situação orçamental - Despesa

As despesas totais ascenderam a 93.325,70 euros de um total previsto de 111.886,16 euros correspondendo a uma execução superior em 26.000,70 euros ao orçamento inicial previsto de 67.325,00 euros.

Do total de despesas ocorridas no ano de 2021, 64,00% referem-se a despesas correntes e 36,00% a despesas de capital traduzindo-se respetivamente em 59.724,91 euros e 33.600,79 euros.

| Despesas | | |
|--|--------------|----------|
| Despesas Correntes | | |
| | Valor | % |
| 01 - Despesas com o Pessoal..... | 8 942,50 | 9,58% |
| 02 - Aquisição de Bens e Serviços..... | 31 738,01 | 34,01% |
| 03 - Juros e Outros Encargos..... | 0,00 | 0,00% |
| 04 - Transferências Correntes..... | 18 421,63 | 19,74% |
| 05 - Subsídios..... | 0,00 | 0,00% |
| 06 - Outras Despesas Correntes..... | 622,77 | 0,67% |
| <i>Total de Despesas Correntes</i> | 59 724,91 | 64,00% |
| Despesas de Capital | | |
| | Valor | % |
| 07 - Aquisição de Bens de Capital..... | 33 600,79 | 36,00% |
| 08 - Transferências de Capital..... | 0,00 | 0,00% |
| 09 - Activos Financeiros..... | 0,00 | 0,00% |
| 10 - Passivos Financeiros..... | 0,00 | 0,00% |
| 11 - Outras Despesas de Capital..... | 0,00 | 0,00% |
| <i>Total de Despesas de Capital</i> | 33 600,79 | 36,00% |
| Total de Despesas: 93 325,70 | | |

As despesas correntes excederam as receitas correntes não respeitando assim o princípio do equilíbrio orçamental constante do art.º 40.º da RFALEI. Apesar deste facto, através do saldo de gerência anterior de 35.564,16€, foi possível a esta Autarquia restaurar o equilíbrio orçamental.



| Designação | Previsto | Realizado | Perc% |
|-------------------------------------|-------------------|------------------|--------------|
| Despesas Correntes | | | |
| 01 Despesas com pessoal | 9 395,00 | 8 942,50 | 95,18 |
| 02 Aquisição de Bens e Serviços | 39 554,47 | 31 738,01 | 80,24 |
| 03 Juros e Outros Encargos | | | |
| 04 Transferências Correntes | 19 730,00 | 18 421,63 | 93,37 |
| 05 Subsídios | | | |
| 06 Outras Despesas Correntes | 704,00 | 622,77 | 88,46 |
| Total de Despesas Correntes | 69 383,47 | 59 724,91 | 86,08 |
| Despesas de Capital | | | |
| 07 Aquisição de Bens de Capital | 42 502,69 | 33 600,79 | 79,06 |
| 08 Transferências de Capital | | | |
| 09 Activos Financeiros | | | |
| 10 Passivos Financeiros | | | |
| 11 Outras Despesas de Capital | | | |
| Total de Despesas de Capital | 42 502,69 | 33 600,79 | 79,06 |
| Total Geral | 111 886,16 | 93 325,70 | 83,41 |

A estrutura da despesa dá-nos o peso de cada tipo de despesa, de acordo com a sua natureza, ou seja, por agrupamento económico.

Saldos de Gerência / Tesouraria

O saldo a transitar para a gerência seguinte ascende a 23.138,91 euros, sendo que o saldo orçamental do ano é de 23.138,91 euros, uma vez que foi incorporado o saldo orçamental da gerência anterior no montante de 35.564,16 euros.

| Recebimentos | | | Pagamentos | | |
|-----------------------------------|-----------|-------------------|---------------------------------------|-----------|-------------------|
| Saldo da Gerência Anterior | | 35 564,16 | Despesas Orçamentais | | 93 325,70 |
| Execução Orçamental | 35 564,16 | | Correntes | 59 724,91 | |
| Operações de Tesouraria | 0,00 | | Capital | 33 600,79 | |
| Receitas Orçamentais | | 80 900,45 | Operações de Tesouraria | | 0,00 |
| Correntes | 58 893,45 | | Saldo para a Gerência Seguinte | | 23 138,91 |
| Capital | 22 007,00 | | Execução Orçamental | 23 138,91 | |
| Operações de Tesouraria | | 0,00 | Operações de Tesouraria | 0,00 | |
| Total | | 116 464,61 | Total | | 116 464,61 |



A Síntese das Reconciliações Bancárias demonstra que:

| Instituição Bancária | | Saldo em 31/12/2021 | Operações em trânsito-A adicionar | Operações em trânsito-A subtrair | Saldo contabilístico | Observações |
|----------------------|---------------------|---------------------|-----------------------------------|----------------------------------|----------------------|-------------|
| Banco | Nº de conta | | | | | |
| CEMAH | 44075900035 - CEMAH | 24 228,42 | 8,79 | 1 098,30 | 23 138,91 | 1 |

A Conta à Ordem 44075900035 da CEMAH apresenta divergência de valores justificada pelos movimentos em transito a 31 de dezembro.

Aplicações legais

Princípios e Regras Orçamentais

A Junta de Freguesia de Fonte do Bastardo cumpriu durante o ano de 2021 os princípios e regras orçamentais consagrados na Lei do Enquadramento Orçamental (Lei n.º 151/2015 de 11 de setembro).

Nomeadamente a estabilidade orçamental, tendo sido apurado um saldo positivo.

Todas as receitas foram registadas pela importância integral em que foram avaliadas, sem dedução alguma para encargos de cobrança ou de qualquer outra natureza e todas as despesas foram registadas pela sua importância integral, sem qualquer dedução, respeitando deste modo a não compensação da receita e despesa.

As despesas foram inscritas no orçamento, estruturadas em programas, por fonte de financiamento, por classificadores orgânico, funcional e económico. As receitas foram registadas por classificador económico e fonte de financiamento.

A Junta de Freguesia cumpre a transparência orçamental disponibilizando informação fiável, completa e atualizada.

Principais Políticas Contabilísticas

As demonstrações orçamentais foram preparadas de acordo com a NCP 26, e são apresentadas em euros.

A informação é preparada na base do acréscimo, onde os efeitos das transações e de outros acontecimentos são reconhecidos quando eles ocorrem, satisfeitas as definições e os critérios de reconhecimento de acordo com a Estrutura Conceptual do SNC-AP.

As demonstrações orçamentais apresentam de forma apropriada a posição financeira e orçamental, o desempenho orçamental e os fluxos de caixa da Junta de Freguesia de Fonte do



Bastardo, bem como a representação fiel dos efeitos das transações, outros acontecimentos e condições, de acordo com as definições e critérios estabelecidos na NCP-26.

Não obstante o referido anteriormente acerca da comparabilidade, sempre que possível a informação comparativa foi divulgada com respeito ao período anterior para as quantias relatadas nas demonstrações orçamentais.

As demonstrações orçamentais estão consistentes de um período para o outro, quer a nível da apresentação, quer dos movimentos contabilísticos que lhes dão origem, exceto quando ocorrem alterações significativas na natureza que, nesse caso, estão devidamente identificadas e justificadas no presente relatório. Desta forma, é proporcionada informação fiável e mais relevante.

Investimentos

Plano Plurianual de Investimentos

Execução Anual do Plano Plurianual de Investimentos

Página 1/2

| Objectivo | N.º do Projeto | Designação do Projeto | Classificação Orçamental | | Formas de Realização | Fonte de Financiamento | | | | Datas | | Montante Previsto | | | Montante Executado | | | Nível de Execução Financeira Anual % | Nível de Execução Financeira Global % |
|-----------|----------------|---|--------------------------|------------|----------------------|------------------------|--------|------|------|------------|------------|-------------------|----------------|-----------|--------------------|-----------|-----------|--------------------------------------|---------------------------------------|
| | | | Orgânica | Económica | | RC | RP | UE | EMPR | Início | Fim | Ano | Anos Seguintes | Total | Anos Anteriores | Ano | Total | | |
| | | | | | | | | | | | | | | | | | | | |
| 1 | | <u>Funções gerais</u> | | | | | | | | | | | | | | | | | |
| 1 | 2018 | Aquisição de Ferramentas | 0103 | 070111 | O | 0,00 | 100,00 | 0,00 | 0,00 | 01/01/2018 | 31/12/2021 | 33.687,70 | 0,00 | 33.687,70 | 0,00 | 25.683,31 | 25.683,31 | 76,24 | 76,24 |
| | | | | | | | | | | | | 2.074,26 | 0,00 | 2.074,26 | 0,00 | 356,23 | 356,23 | 17,17 | 17,17 |
| | | | | | | | | | | | | 2.074,26 | 0,00 | 2.074,26 | 0,00 | 356,23 | 356,23 | 17,17 | 17,17 |
| 1 | 2020 | Obras do Edifício Multiusos Casa do Povo | 0103 | 0703031301 | O | 0,00 | 100,00 | 0,00 | 0,00 | 01/01/2020 | 31/12/2021 | 25.355,44 | 0,00 | 25.355,44 | 0,00 | 25.141,48 | 25.141,48 | 99,16 | 99,16 |
| | | | | | | | | | | | | 25.355,44 | 0,00 | 25.355,44 | 0,00 | 25.141,48 | 25.141,48 | 99,16 | 99,16 |
| 1 | 2021 | Conservação da Sede | 0103 | 07010301 | O | 0,00 | 100,00 | 0,00 | 0,00 | 16/08/2021 | 31/12/2021 | 4.407,00 | 0,00 | 4.407,00 | 0,00 | 185,60 | 185,60 | 4,21 | 4,21 |
| | | | | | | | | | | | | 4.407,00 | 0,00 | 4.407,00 | 0,00 | 185,60 | 185,60 | 4,21 | 4,21 |
| 1 | 2021 | Mobiliário e Equipamento | 0103 | 070109 | O | 0,00 | 100,00 | 0,00 | 0,00 | 16/08/2021 | 31/12/2021 | 951,00 | 0,00 | 951,00 | 0,00 | 0,00 | 0,00 | 0,00 | 0,00 |
| | | | | | | | | | | | | 951,00 | 0,00 | 951,00 | 0,00 | 0,00 | 0,00 | 0,00 | 0,00 |
| 1 | 2021 | Equipamento Informático | 0103 | 070107 | O | 0,00 | 100,00 | 0,00 | 0,00 | 16/08/2021 | 31/12/2021 | 900,00 | 0,00 | 900,00 | 0,00 | 0,00 | 0,00 | 0,00 | 0,00 |
| | | | | | | | | | | | | 900,00 | 0,00 | 900,00 | 0,00 | 0,00 | 0,00 | 0,00 | 0,00 |
| 2 | | <u>Funções sociais</u> | | | | | | | | | | | | | | | | | |
| 2 | 2021 | Requalificação do curral de Manga de Gado da Cana da bica | 0103 | 0701041303 | A | 0,00 | 100,00 | 0,00 | 0,00 | 01/01/2021 | 31/12/2021 | 8.814,99 | 0,00 | 8.814,99 | 0,00 | 7.917,48 | 7.917,48 | 89,82 | 89,82 |
| | | | | | | | | | | | | 4.049,00 | 0,00 | 4.049,00 | 0,00 | 3.556,36 | 3.556,36 | 87,83 | 87,83 |
| | | | | | | | | | | | | 4.049,00 | 0,00 | 4.049,00 | 0,00 | 3.556,36 | 3.556,36 | 87,83 | 87,83 |
| 2 | 2021 | Casa Mortuária | 0103 | 0703020701 | A | 0,00 | 100,00 | 0,00 | 0,00 | 01/01/2021 | 31/12/2021 | 4.765,99 | 0,00 | 4.765,99 | 0,00 | 4.361,12 | 4.361,12 | 91,51 | 91,51 |
| | | | | | | | | | | | | 4.765,99 | 0,00 | 4.765,99 | 0,00 | 4.361,12 | 4.361,12 | 91,51 | 91,51 |

O **Plano Plurianual de Investimentos**, demonstra no decorrer do mandato as previsões de investimento a realizar na Freguesia, assim sendo no ano de 2021, a execução financeira do Plano Plurianual de Investimentos (PPI) teve o nível de Execução de Financiamento Anual de 79,06% no valor total investido de 33.600,79 euros.



Resultado

Conclusão

As limitações de ordem financeira constituem uma realidade à qual a autarquia não pode escapar. As escassas receitas próprias tornam-na demasiado dependente das transferências do Estado, através do Fundo de Financiamento das Freguesias (FFF), das Instituições Públicas e da Câmara Municipal do concelho, através dos protocolos de delegação de competências, bem como de Acordos de Colaboração e Cooperação financeira.

Para fazer face aos atuais constrangimentos financeiros, o controlo das despesas correntes tem sido uma das grandes prioridades.

Apesar destas limitações, a Junta de Freguesia conseguiu, com grande competência, realizar muitos dos objetivos propostos no seu Plano de Atividades para 2021.

Resultado líquido

Analisada a Receita e a Despesa do Ano Económico de 2021, contempla-se que o saldo resultante após o encerramento do ano é de €23.138,91.

Passivos e Ativos

Passivo financeiro:

A 31 de Dezembro existiam dívidas a terceiros a curto prazo no valor de 1.948,36 euros.

| Identificador | NIF Fornecedor | Designação fornecedor | Classificação económica | Caraterização | Contrato/Fatura | Data Doc. | Descrição | Dívida no início | Dívida no fim |
|---------------|----------------|-----------------------|-------------------------|---------------|-----------------|------------|-------------------|------------------|---------------|
| 2166452714 | 216645271 | Carlos Alberto Pir | 02 | Médio e Longo | 4 | 30/12/2020 | Prestação de Sen | 8,05 | 8,05 |
| 512066264 | 512066264 | Sisdias, Lda | 02 | Curto Prazo | | 04/01/2021 | Serviços de Conta | 0,00 | 8,80 |
| 512068500 | 512068500 | Escritório Digital | 07 | Curto Prazo | | 31/12/2021 | Cadeira com Rod | 0,00 | 950,01 |
| 512068500 | 512068500 | Escritório Digital | 07 | Curto Prazo | | 31/12/2021 | Computador/Moni | 0,00 | 900,00 |
| 240406818 | 240406818 | Fábio Miguel da P | 04 | Curto Prazo | | 15/12/2021 | Programas Ocupa | 0,00 | 19,94 |
| 171620569 | 171620569 | Agostinho Natal I | 04 | Curto Prazo | | 15/12/2021 | Programas Ocupa | 0,00 | 30,78 |
| 126669236 | 126669236 | Maria Palmira Lou | 04 | Curto Prazo | | 15/12/2021 | Programas Ocupa | 0,00 | 30,78 |

A Junta de Freguesia não possuía empréstimos a 31 de dezembro de 2021.



Ativo financeiro:

A 31 de Dezembro esta Autarquia não possuía receitas por cobrar.

Divergências e Justificativos

Divergências

Sem nenhuma situação a acrescentar.

Justificativos

No decorrer do ano financeiro de 2021 não ocorreram imprevistos que suscitassem justificativos adicionais a acrescentar, apesar da continuidade da pandemia causada pela COVID19 que condicionou o funcionamento e operacionalidade desta Autarquia.

Nota Final

As políticas contabilísticas estão adequadas à realidade de uma estrutura do tipo autarquia local e por isso sem fins lucrativos (art.º 235º, 237º e 238 da Constituição da República Portuguesa), salientando-se que os procedimentos e controlos internos vigentes asseguram os movimentos efetuados, em relação às receitas, despesas e pagamentos (art.º 238 da Constituição da República Portuguesa e Leis 169/99 de 18 de Setembro e 5-A/2002 de 11 de Janeiro (Competências e funcionamento dos órgãos das autarquias locais) estas revogadas pela Lei 75/2013 de 12 de setembro.

As Demonstrações Financeiras relativas ao ano económico de 2021 traduzem as despesas e receitas do referido exercício económico, em relação a atividades da Junta de Freguesia.



Fonte do Bastardo, 08 de abril de 2022

O Presidente da Junta

(John Oliveira Borges)